



## PROCURADORIA GERAL DO ESTADO

### ANEXO I

#### TERMO DE REFERÊNCIA

##### 1. OBJETO

1.1 Aquisição e instalação de divisórias retráteis acústicas destinadas às salas de aula do prédio do antigo Convento do Carmo, de acordo com as especificações e no endereços constantes no presente Termo de Referência.

##### 2. JUSTIFICATIVA

2.1 A contratação em tela se justifica pela necessidade de prover a estrutura necessária e adequada ao funcionamento das salas de aula da PGE no ambiente reformado do antigo Convento do Carmo, visando o isolamento acústico, a leveza estrutural e a flexibilização do espaço.

##### 3. ESPECIFICAÇÃO TÉCNICA

3.1 **Sistema de divisórias:** Divisórias móveis piso-forro compostas por painéis modulares independentes suspensos por roldanas duplas de nylon que correm em trilho superior.

3.2 **Painéis:** compostos por duas chapas de aço carbono sobre placa de gesso acartonado 9mm e chapa de MDF15mm (ou por chapa dupla de MDF 15mm de cada lado), com miolo de lã de vidro densidade 50mm x 32kg/m<sup>3</sup>, e acabamento em laminado melamínico cor frapê ou equivalente.

3.3 **Espessura:** 90 a 120mm.

3.4 **Nível de redução sonora:** STC45 – isolamento mínimo de 45dB (STC/Rw) em 1000Hz.

3.5 **Sistema de vedação de piso e teto.**

3.6 **Referências:** Divisória Articolato ATUALLE / ART-45 ou Divisória Extreme ARKFLEX.



## PROCURADORIA GERAL DO ESTADO

### 4. QUANTIDADES

ITEM	ALTURA	LARGURA	QUANTIDADE POR CONJUNTO
1	3,60 m	7,90 m (divisão em 6 módulos) por vão – total: 02 vãos	56,88 m <sup>2</sup>
2	3,60 m	7,80 m (divisão em 6 módulos) por vão – total: 02 vãos	56,16 m <sup>2</sup>
QUANTIDADE TOTAL:			113,04m <sup>2</sup>

### 5. PRAZOS

**5.1** A Autorização do início dos serviços será expedida pela Fiscalização da PGE-RJ após a emissão do empenho.

**5.2** As divisórias deverão ser entregues e instaladas no endereço: **Praça XV de Novembro, 101 (Convento do Carmo) – Centro – Rio de Janeiro - RJ**, conforme cronograma a ser definido pela PGE-RJ de acordo com as etapas da obra atualmente em andamento no imóvel, devendo a empresa contratada ter condições de prestar os serviços de instalação no prazo de 90 (noventa) dias contados a partir da expedição da autorização do início dos serviços.

**5.3** Será necessário **prévio agendamento** com, no mínimo, **2 (dois) dias úteis**, informando veículo, placa e condutor que fará a entrega do material, assim como identificação das pessoas que irão trabalhar na instalação das divisórias.

**5.4** A entrega e instalação deverão ser agendadas diretamente com a Gerência de Arquitetura, Projetos e Obras da PGE-RJ pelos e-mails [canicalid@pge.rj.gov.br](mailto:canicalid@pge.rj.gov.br) ou [patriciafrade@pge.rj.gov.br](mailto:patriciafrade@pge.rj.gov.br).

**5.5** O horário de entrega é de segunda-feira a sexta-feira, das 10h às 16h, salvo acordo mútuo entre Contratada e Contratante.

**5.6** Os prazos de entrega admitem prorrogação a critério da Contratante, mantidas as demais obrigações previstas no Edital, desde que ocorra algum dos motivos previstos no art. 57, § 1º, da Lei nº 8.666/93.

**5.7** Toda prorrogação de prazo deverá ser justificada por escrito e previamente autorizada pela Autoridade Superior da PGE-RJ, devendo a solicitação ser encaminhada à Procuradoria Geral do Estado até **10 (dez) dias úteis** anteriores ao vencimento do prazo de entrega



## PROCURADORIA GERAL DO ESTADO

estipulado.

### 6. DO RECEBIMENTO

**6.1** O processo de recebimento do objeto será regido de acordo com a seguinte sequência, na forma prevista no art. 73 da Lei nº 8.666/93.

**6.1.1** O Recebimento Provisório deverá ocorrer após a entrega e instalação, no local indicado no subitem 5.2, onde será observada a quantidade e as especificações mínimas do material.

**6.1.1.1** A simples assinatura (com carimbo) do servidor em canhoto de fatura/nota fiscal ou conhecimento de transporte implica apenas no **Recebimento Provisório**.

**6.1.1.2** O setor responsável pelo recebimento somente receberá os materiais na sua totalidade.

**6.1.1.3** Cabe à Comissão Permanente de Fiscalização de Contratos de Prestação de Serviços realizar o recebimento do objeto contratado.

**6.1.2** O Recebimento Definitivo **será realizado em até 10 (dez) dias úteis, a contar da data do Recebimento Provisório**.

**6.1.2.1** O **Recebimento Definitivo** ocorrerá após a verificação detalhada da conformidade dos materiais, que devem atender às especificações exigidas no Item 3, podendo a Comissão de Fiscalização, a seu exclusivo critério, aceitar materiais com especificações técnicas superiores.

**6.1.2.2** Durante o período do **Recebimento Definitivo**, a Contratada será comunicada por escrito, caso seja observada qualquer desconformidade do objeto em relação às especificações exigidas nas alíneas do Item 3, sendo emitido um Termo de Recusa do material pela Comissão de Fiscalização.

**6.1.2.3** Em até **05 (cinco) dias úteis**, deverá a Contratada retirar o objeto entregue e efetuar a sua substituição, responsabilizando-se pelos custos de transporte e efetuar a sua troca, sem prejuízo da aplicação das penalidades cabíveis.



## PROCURADORIA GERAL DO ESTADO

**6.1.2.4** A comunicação de desconformidade do objeto **interrompe** a contagem do prazo de **Recebimento Definitivo**, que, após troca do objeto, retoma sua contagem de até **10 (dez) dias úteis**.

**6.1.2.5** A **Contratada** deverá responder às solicitações de esclarecimentos da Comissão de Fiscalização.

**6.1.2.6** Caso a **substituição do objeto** não ocorra no prazo estipulado ou o novo produto também seja rejeitado, a **Contratada** estará incorrendo em atraso na entrega, estando sujeita à aplicação de penalidades.

**6.1.2.7** Os custos da substituição do produto rejeitado correrão exclusivamente à conta da Contratada.

**6.2** O recebimento não exclui a responsabilidade da **Contratada** pelo perfeito desempenho do material fornecido, cabendo-lhe sanar quaisquer irregularidades detectadas quando da utilização do referido material.

**6.3** O recebimento definitivo dos produtos não desobriga a **Contratada** de substituí-los se for constatada, posteriormente, má qualidade, vícios ou defeito, ficando sujeita às penalidades previstas neste instrumento e na legislação aplicável.

**6.4** A nota fiscal, impreterivelmente eletrônica, deverá ser apresentada pela CONTRATADA ao responsável pelo recebimento do bem, para atesto e posterior pagamento.

## 7. DA GARANTIA

**7.1** As divisórias deverão ter garantia mínima de 1 (um) ano contra defeitos de fabricação ou instalação. O prazo de garantia só será contado a partir do primeiro dia útil subsequente à entrega do produto devidamente instalado e do aceite definitivo da comissão de fiscalização da PGE. O Termo de Garantia deverá ser entregue, à comissão de fiscalização, juntamente com as divisórias instaladas.

**7.2** A empresa contratada deverá responder aos chamados para regularização de qualquer defeito em até 7 (sete) dias úteis, contados do primeiro dia útil seguinte à comunicação do defeito.

**7.3** Em caso de problemas relacionados à fabricação ou instalação do material, a fornecedora deverá substituí-lo (sem ônus para a Contratante) no prazo máximo de 10 (dez) dias úteis contados após a abertura do chamado, descontando-se finais de semana e feriados;

**7.4** O produto substituto deverá ser equivalente ou superior (marca e modelo) ao defeituoso, e



## **PROCURADORIA GERAL DO ESTADO**

deverá atender plenamente aos requisitos mínimos constantes deste Termo de Referência;

### **8. DAS OBRIGAÇÕES DA CONTRATADA**

#### **8.1 A CONTRATADA deverá:**

- 8.1.1** Entregar e instalar as divisórias em conformidade com as quantidades e especificações técnicas, no local e prazo especificados neste Termo de Referência.
- 8.1.2** Comunicar ao CONTRATANTE, por escrito e tão logo constatado problema ou a impossibilidade de execução de qualquer obrigação contratual, para a adoção das providências cabíveis.
- 8.1.3** Reparar, corrigir, remover, reconstruir ou substituir, no todo ou em parte e às suas expensas, parte do objeto do contrato em que se verificarem vícios, defeitos ou incorreções resultantes de execução irregular ou do fornecimento de materiais inadequados ou desconformes com as especificações.
- 8.1.4** Indenizar todo e qualquer dano e prejuízo pessoal ou material que possa advir, direta ou indiretamente, do exercício de suas atividades ou serem causados por seus prepostos ou funcionários à CONTRATANTE ou terceiros.
- 8.1.5** Responsabilizar-se pelos danos causados diretamente à Administração, decorrentes de sua culpa ou dolo, não implicando em corresponsabilidade do Poder Público ou de seus agentes ou prepostos.
- 8.1.6** Acatar as exigências da Fiscalização da PGE-RJ quanto à entrega e instalação do objeto, principalmente no que diz respeito a horários, qualidade e quantidade dos materiais e, ainda, a imediata correção de deficiências alinhadas quanto à execução dos serviços contratados.
- 8.1.7** Responder por todos os ônus decorrentes do transporte de embalagem, seguros, taxas, fretes, descarregamento e demais encargos que venham incidir na entrega e instalação do material;

### **9. DAS OBRIGAÇÕES DA CONTRATANTE**

#### **9.1 São obrigações da CONTRATANTE**

- 9.1.1** Fornecer à CONTRATADA a planta com a indicação das áreas de instalação das divisórias.



## PROCURADORIA GERAL DO ESTADO

- 9.1.2** Efetuar os pagamentos devidos à CONTRATADA, nas condições estabelecidas neste Termo de Referência.
- 9.1.3** Fornecer à CONTRATADA os documentos, informações e demais elementos que possuir e pertinentes à execução do presente contrato.
- 9.1.4** Exercer a fiscalização do contrato.
- 9.1.5** Receber provisória e definitivamente o objeto do contrato, nas formas definidas no item 6.

### 10. DOS RECURSOS ORÇAMENTÁRIOS

- 10.1** Os recursos necessários à realização do objeto constante deste Termo de Referência correrão à conta da seguinte dotação orçamentária:

Item	Programa de Trabalho	Natureza de Despesa	Fonte
1	09610.1.03.122.0434.1046	4.4.90.52.28- Peças Não Incorporáveis a Imóveis	230/232

### 11. DAS CONDIÇÕES DE PAGAMENTO

- 11.1** Os pagamentos serão efetuados por meio de crédito em conta corrente da instituição financeira contratada pelo Estado (atualmente Banco Bradesco S/A), cujo número e agência deverão ser informados pelo adjudicatário até a assinatura do contrato ou de outro instrumento equivalente;
- 11.2** O prazo de pagamento será de até 30 (trinta) dias consecutivos, a contar da data do recebimento definitivo desta contratação;
- 11.3** Considera-se adimplemento o cumprimento da prestação com a entrega do objeto, devidamente atestada pelo(s) agente(s) competente(s).
- 11.4** A fiscalização do contrato terá o prazo de até 15 (quinze) dias para atestar a nota fiscal e encaminhá-la para pagamento.
- 11.5** Em caso de erro, a fatura será devolvida à CONTRATADA, e o prazo referido no subitem anterior retornará à contagem inicial.
- 11.6** Os pagamentos devidos à CONTRATADA não excederão os valores apresentados em sua proposta comercial.



## PROCURADORIA GERAL DO ESTADO

### 12. DA QUALIFICAÇÃO TÉCNICA

**12.1** Para fins de comprovação da qualificação técnica, deverão ser apresentados os seguintes documentos:

**12.1.1** Um ou mais atestados de capacidade técnica, emitidos por pessoa jurídica de direito público ou privado, que comprove (m) aptidão pertinente e compatível em características, quantidades e prazos com o objeto da licitação, na forma do artigo 30, §4º, da Lei Federal nº 8.666/93 que indiquem nome, função, endereço, telefone, e-mail ou telefax de contato do (s) atestador (es), ou qualquer outro meio para eventual contato pela Procuradoria-Geral do Estado.

**12.1.2** Poderá ser apresentado mais de um atestado de capacidade técnica, sendo aceito o seu somatório, desde que reste demonstrada a execução concomitante do objeto.

**12.1.3** A aptidão técnico-operacional para o desempenho de atividade pertinente e compatível em características e quantidades com o objeto desta licitação poderá ser demonstrada pela execução pretérita de, no mínimo, 30 m2 do objeto a contratar.

### 13. DAS SANÇÕES ADMINISTRATIVAS

**13.1** A CONTRATADA inadimplente estará sujeita às penalidades previstas no art. 87 da Lei Federal nº 8.666/93

**13.2** A inexecução do objeto, total ou parcial, execução imperfeita, mora na execução ou qualquer inadimplemento ou infração contratual, sujeita a CONTRATADA, sem prejuízo da responsabilidade civil ou criminal que couber, assegurado o contraditório e a prévia e ampla defesa, a multa de até 20% (vinte por cento) sobre o valor do Contrato, aplicada de acordo com a gravidade da infração, sem prejuízo da aplicação das demais infrações previstas no artigo 87 da Lei 8.666/93. Nas reincidências específicas, a multa corresponderá ao dobro do valor da que tiver sido inicialmente imposta, observando-se sempre o limite de 20% (vinte por cento), conforme preceitua o artigo 87 do Decreto nº 3.149/80.

**13.3** O atraso injustificado no cumprimento das obrigações contratuais sujeitará a CONTRATADA à multa de mora de 1% (um por cento) por dia útil que exceder o prazo estipulado, a incidir sobre o valor do contrato, da nota de empenho ou do saldo não atendido, respeitado o limite do art. 412 do Código Civil, sem prejuízo da possibilidade de rescisão unilateral do contrato pelo **CONTRATANTE** ou da aplicação das sanções administrativas.



## PROCURADORIA GERAL DO ESTADO

### 14. DISPOSIÇÕES GERAIS

**14.1** Todo o material instalado deverá atender, no que couber, às normas técnicas pertinentes atualmente em vigência.

**14.2** O desempenho acústico das divisórias deverá estar em conformidade com a norma ISO140-03:1995, comprovada através da apresentação de laudos de testagem realizados por profissional ou instituto especializado.

**14.3** Antes de apresentar a proposta, o licitante deverá realizar todos os levantamentos essenciais, de modo a não incorrer em omissões que jamais poderão ser alegadas ao fornecimento em favor de eventuais pretensões de acréscimos de preços, alteração de data de entrega ou alteração de qualidade;

**14.4** É importante a análise do projeto de arquitetura para verificação das dimensões, posicionamento e paginação das divisórias a fim de permitir seu fornecimento e instalação conforme projetado. É de responsabilidade do fornecedor realizar inspeção prévia dos locais de instalação, a fim de conferir in loco as medidas e condições de montagem, inclusive quanto à infraestrutura de rede elétrica.

**14.5** O preço total proposto deverá considerar a consecução do objeto da presente licitação, englobando todos os custos diretos e indiretos incidentes, inclusive a entrega, a instalação e o descarregamento;

**14.6** Cabe à CONTRATADA consultar com antecedência os seus fornecedores quanto aos prazos de entrega do material especificado, não cabendo, portanto, a justificativa de atraso do fornecimento devido ao não cumprimento da entrega por parte dos fornecedores.

**14.7** Todos os avisos, notificações, solicitações e comunicados referentes a prestação do presente objeto só serão considerados entregues devidamente protocolados, enviados por telegrama, carta, fax ou meio digital.

**14.8** Considerar-se-á a CONTRATADA como altamente especializada no produto em questão e que, por conseguinte, deverá ter computado, no valor global de sua proposta, também, as complementações e acessórios por acaso omitidos neste Termo de Referência, mas implícitos e necessários ao perfeito e completo fornecimento dos bens contratados/adquiridos.

**14.9** O fornecedor deverá ministrar treinamento, sem ônus para a PGE, para os servidores responsáveis pela área, com vista ao manuseio adequado das divisórias retráteis.





## **PROCURADORIA GERAL DO ESTADO**

**14.10** A licitante vencedora deverá apresentar declaração de que o produto ofertado conta com serviços de manutenção e assistência técnica própria ou autorizada, com disponibilidade do atendimento dos serviços de manutenção corretiva prestada por empresas credenciadas pelo fabricante do equipamento no Município do Rio de Janeiro.

Elaborado por:

Patricia Gullo Campos Frade – ID 4327645-8

Débora Alves Caniçali – ID 4359636-3









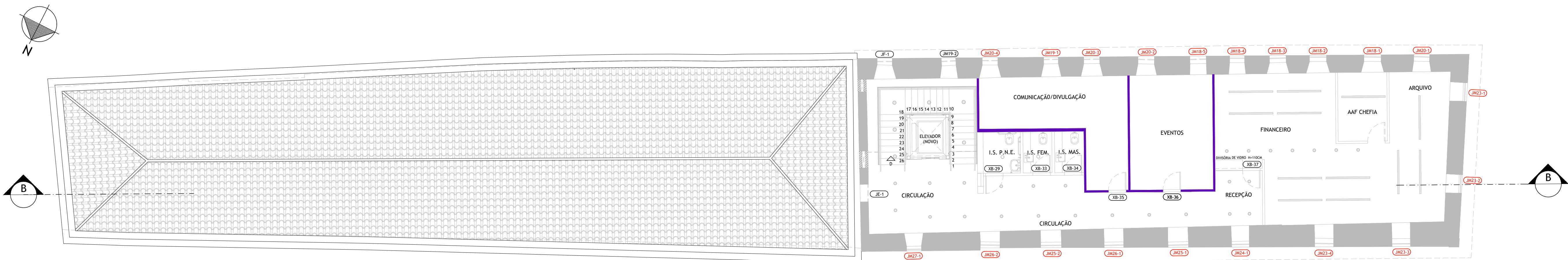



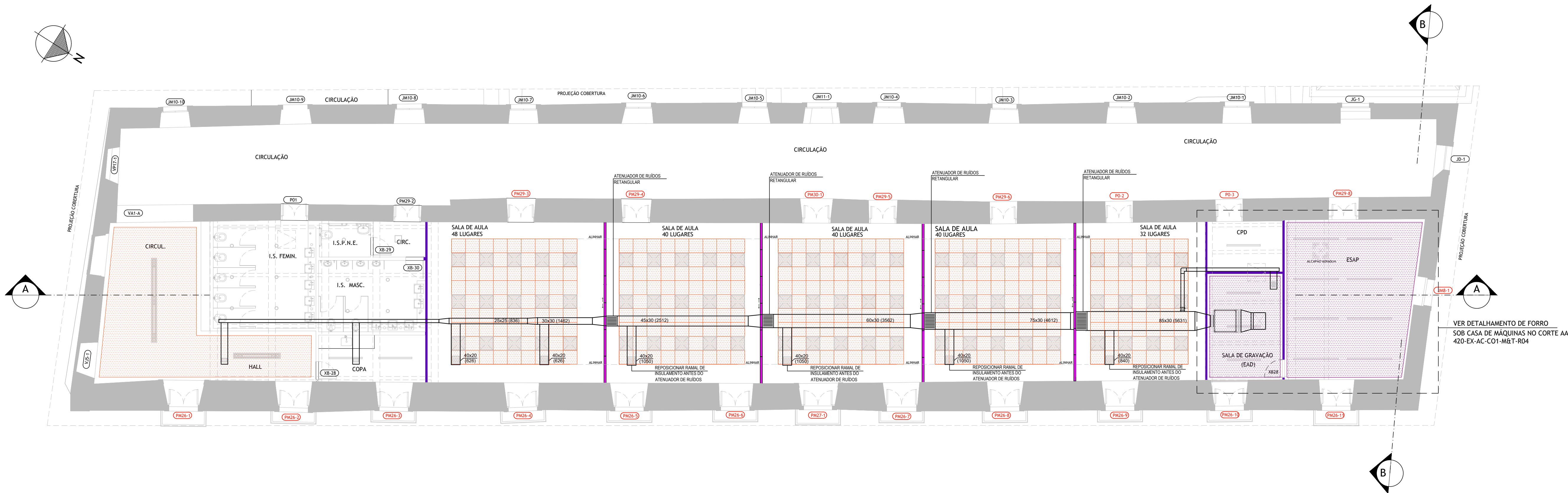







01 PLANTA DE TETO - 3ºPAV. BLOCO 2  
ESCALA 1:100



02 PLANTA DE TETO - 3ºPAV. BLOCO 1  
ESCALA 1:100

LEGENDA						
VEDAÇÕES VERTICAIS						
		ALVENARIA EXISTENTE				
	ISOLAMENTO STC 45	DIVISÓRIA DRYWALL PISO-TETO COMPOSTA POR UMA CHAPA DE GESSO ACARTONADO EM CADA FACE DA ESTRUTURA INTERNA EM PERFIS DE AÇO ZINCADO, VÃO ENTRE AS CHAPAS PREENCHIDO COM MANTA DE LÃ DE VIDRO, ROCHA OU PET (50 mm x 32 kg/m³).	PAREDE KNAUF W111			
	ISOLAMENTO STC 45	DIVISÓRIA MÓVEL PISO-FORRO COMPOSTA POR DUAS CHAPAS DE AÇO CARBONO SOBRE PLACA DE GESSO ACARTONADO 9MM, E CHAPA DE MDF 15MM, COM MILO DE LÃ DE VIDRO (50MM x 32kg/m³), SUSPENSÃO POR ROLDANAS DUPLAS QUE CORREM EM TRILHO SUPERIOR.	DIVISÓRIA ARTICULATO ATUALLE / ART-45			
	ISOLAMENTO STC 45	DIVISÓRIA PISO-FORRO DE VIDRO TEMPERADO A CRITÉRIO DA ARQUITETURA.				
FORROS						
	ABSORÇÃO NRC 0.99	FORRO MODULADO COMPOSTO POR PLACAS DE FIBRA MINERAL 62,5 X 62,5, SUSPENSAS SISTEMA DE PERFIS METÁLICOS ATRANTADOS NA LAJE OU BARRIOTES DE MADEIRA DO PISO SUPERIOR.	FORRO MODULADO HUNTER DOUGLAS ELECTRA 62,5x62,5cm BRANCO			
	ABSORÇÃO NRC 0.79	MANTA DE LÃ MINERAL ENSACADA EM FILME PLÁSTICO OU REVESTIDA POR VEU DE VIDRO PRETO (ESPESSURA = 5 CM) SUPERPOSTA AO FORRO DE MADEIRA RESTAURADO	ROUSSOL / ISOVER			
	ABSORÇÃO NRC 0.99	FORRO SUSPENSO EM PERFIS METÁLICOS REVESTIDOS POR LAMINADO DE MADEIRA, MANTA DE LÃ MINERAL ENSACADA EM FILME PLÁSTICO OU REVESTIDA DE VEU DE VIDRO PRETO SUPERPOSTA.	WOODLINE Baffle / HUNTER DOUGLAS ROUSSOL / ISOVER			
	ABSORÇÃO NRC 0.99	NUVENS ACÚSTICAS COMPOSTAS POR PLACAS DE LÃ MINERAL REVESTIDAS COM VEU DE VIDRO BRANCO, SUSPENSAS POR SISTEMAS DE CABOS DE AÇO	NUVENS ACÚSTICAS SELECTADIVA 180x120cm BRANCO			
	ABSORÇÃO NRC 0.79	MANTA DE LÃ MINERAL OU ROCHA (25mm x 32kg/m³) ENSACADA EM FILME PLÁSTICO OU REVESTIDA POR VEU DE VIDRO PRETO (ESPESSURA = 5 CM) SUPERPOSTA AO FORRO DE GESSO ACARTONADO.	ROUSSOL / ISOVER			
ESQUADRIAS HISTÓRICAS (VER 420-EX-AC-DET-M&T)						
MADERA	APLICAÇÃO DE SELO DE SILICONE NOS BATES LATERAIS E SUPERIOR E JUNTA DAS FOLHAS. INSTALAÇÃO DE FECHO TIPO GUILHOTINA NA BASE DA PORTA. VEDAÇÃO DAS FRESTAS ENTRE O CAIXILHO E ALVENARIAS COM SILICONE NEUTRO.					
MADERA / VIDRO	APLICAÇÃO DE SELO DE SILICONE NOS BATES LATERAIS E SUPERIOR E JUNTA DAS FOLHAS. INSTALAÇÃO DE FECHO TIPO GUILHOTINA NA BASE DA PORTA. SUBSTITUIÇÃO DOS VIDROS EXISTENTES POR LAMINADO 6 mm. VEDAÇÃO DAS FRESTAS ENTRE O CAIXILHO, VIDROS E ALVENARIAS COM SILICONE NEUTRO.					
ESQUADRIAS NOVAS						
ALUMÍNIO / VIDRO	CAIXILHO EM PERFIS DE ALUMÍNIO (LINHA 42) PREENCHIDOS COM LÃ MINERAL, VIDRO LAMINADO 12 mm ASSENTADOS COM GAXETAS EPDM. VEDAÇÃO DE JUNTAS ENTRE PERFIS/ ACESSÓRIOS/ ALVENARIAS COM SILICONE NEUTRO.					
MADERA	FOLHA EM MDF, MILO SARFAFEADO, REVESTIDA COM LAMINADO MELAMÍNICO. VEDAÇÃO DOS BATES LATERAIS E SUPERIOR COM FITA DE BORRACHA SEMIESPONJOSA AUTOADESIVA.					
	ESQUADRIAS QUE RECEBERÃO TRATAMENTO ACÚSTICO. VER DETALHAMENTO (420-EXE-AC-DET-M&T-R03)					
NOTAS						
1) PARA ISOLAMENTO ENTRE PAVIMENTOS (BLOCO DA RUA 1ª DE MARÇO) VER CORTE AA (420-EX-AC-C001-M&T-R03) 2) A CRITÉRIO DA ARQUITETURA, O SISTEMA DE NUVENS ACÚSTICAS ADOPTADO PARA O RESTAURANTE PODERÁ SER USADO TAMBÉM NA ÁREA DE EXPOSIÇÕES. 3) ATENUADOR DE RUÍDOS RETANGULAR DE CHAPA DE AÇO GALVANIZADO COM CÉLULAS ABSORVEDORAS DE LÃ DE VIDRO RECOBERTA COM VEU DE VIDRO. REF.: AR-WAY VARIÁVEL-RAV / SOMAX. 4) O DIMENSIONAMENTO DO ATENUADOR, ASSIM COMO O NÚMERO DE CÉLULAS DEVERÁ SER CALCULADO PELO FORNECEDOR EM FUNÇÃO DOS DADOS FORNECIDOS NO PROJETO EXECUTIVO DE AR CONDICIONADO. 5) NO CASO EM QUE A SEÇÃO DO ATENUADOR FOR SUPERIOR À SEÇÃO DO DUTO ONDE SERÁ INSERIDO, PREVER ADAPTAÇÕES CÔNICAS OU TRAPEZOIDAIS ENTRE ATENUADOR E DUTO. 6) PARA ESPECIFICAÇÕES COMPLETAS VER MEMORIAL DESCRITIVO DE PROJETO DE ACÚSTICA (420-EXE-RLT01)						

04	10/06/20	REVISÃO	BIANCA
03	11/01/18	REVISÃO	BIANCA
02	20/12/17	REVISÃO	BIANCA
01	27/11/17	PROJETO EXECUTIVO	BIANCA
00	25/01/2017	EMIÇÃO INICIAL	BIANCA
REVISÃO	DATA	DISCRIMINAÇÃO	VISTO

<b>PROCURADORIA GERAL DO ESTADO DO RIO DE JANEIRO</b>			
PROJETO / RESPONSÁVEL TÉCNICO:			
LUIZ CARLOS DE MENEZES TOLEDO CAU A0472-3			
OBRA / ENDEREÇO:		ESCALA: 1/100	
<b>ANTIGO CONVENTO DO CARMO</b>		DATA: 10/08/2020	
PRAÇA XV, Nº 101, CENTRO - RIO DE JANEIRO / RJ			
FASE / TÍTULO:			NÚMERO:
<b>PROJETO EXECUTIVO</b> <b>PROJETO DE PROTEÇÃO ACÚSTICA</b> <b>PLANTA DE TETO 3º PAVIMENTO</b>			<b>03</b>
ARQUIVO:	CÓDIGO:	FOLHA:	
420-EX-AC-PT03-M&T-R04.dwg		03/07	